



浙江工贸职业技术学院
Zhejiang Industry & Trade Vocational College

就业指导

CAREER GUIDANCE FOR GRADUATES

2023



就业指导服务中心

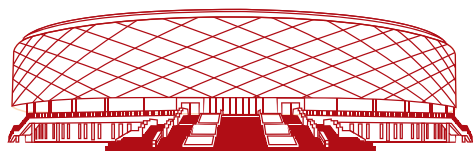

大氣致遠 精工誠實



浙江工贸职业技术学院
Zhejiang Industry & Trade Vocational College

就业指导服务中心

地址：府东路校区：温州市鹿城区府东路717号

瓯江口校区：温州市瓯江口产业集聚区雁云路301号

电子邮箱：2487426221@qq.com

电话：0577-88361414 网址：<http://zjtc.jysd.com>



“浙江工贸职业技术学院”
微信公众号



学院就业服务微信公众号：
(zgm88321500)



校园美景





校园美景



校训：

大氣致遠

精工誠實

CALENDAR

年历

2022

1月 / JAN.

SUN	MON	TUE	WED	THU	FRI	SAT
						1 元旦
2 三十	3 腊月	4 初二	5 初三	6 初四	7 初五	8 初六
9 初七	10 初八	11 初九	12 初十	13 十一	14 十二	15 十三
16 十四	17 十五	18 十六	19 十七	20 十八	21 十九	22 二十
23 廿一	24 廿二	25 廿三	26 廿四	27 廿五	28 廿六	29 廿七
30 廿八	31 除夕					

2月 / FEB.

SUN	MON	TUE	WED	THU	FRI	SAT
		1 春节	2 初二	3 初三	4 初四	5 初五
6 初六	7 初七	8 初八	9 初九	10 初十	11 十一	12 十二
13 十三	14 情人节	15 元宵节	16 十六	17 十七	18 十八	19 雨水
20 二十	21 廿一	22 廿二	23 廿三	24 廿四	25 廿五	26 廿六
27 廿七	28 廿八					

3月 / MAR.

SUN	MON	TUE	WED	THU	FRI	SAT
		1 廿九	2 三十	3 二月	4 初二	5 惊蛰
6 初四	7 初五	8 妇女节	9 初七	10 初八	11 初九	12 植树节
13 十二	14 十三	15 十四	16 十五	17 十六	18 十七	19 十八
20 廿一	21 廿二	22 廿三	23 廿四	24 廿五	25 廿六	26 廿七
27 廿八	28 廿九	29 三十	30 三月	31 初四		

4月 / APR.

SUN	MON	TUE	WED	THU	FRI	SAT
					1 愚人节/三月	2 初二
3 初三	4 初四	5 清明	6 初六	7 初七	8 初八	9 初九
10 初十	11 十一	12 十二	13 十三	14 十四	15 十五	16 十六
17 复活节	18 十八	19 十九	20 谷雨	21 廿一	22 廿二	23 廿三
24 廿四	25 廿五	26 廿六	27 廿七	28 廿八	29 廿九	30 三十

5月 / MAY.

SUN	MON	TUE	WED	THU	FRI	SAT
1 劳动节/四月	2 初二	3 初三	4 初四	5 立夏	6 初六	7 初七
8 母亲节	9 初九	10 初十	11 十一	12 十二	13 十三	14 十四
15 十五	16 十六	17 十七	18 十八	19 十九	20 二十	21 小满
22 廿二	23 廿三	24 廿四	25 廿五	26 廿六	27 廿七	28 廿八
29 廿九	30 五月	31 初二				

6月 / JUNE.

SUN	MON	TUE	WED	THU	FRI	SAT
			1 儿童节	2 初二	3 端午节	4 初六
5 初七	6 芒种	7 初九	8 初十	9 十一	10 十二	11 十三
12 初五	13 十六	14 十七	15 十八	16 十九	17 二十	18 廿一
19 父亲节	20 廿二	21 夏至	22 廿三	23 廿四	24 廿五	25 廿六
26 廿八	27 廿九	28 三十	29 六月	30 初二		

7月 / JULY.

SUN	MON	TUE	WED	THU	FRI	SAT
					1 建党节	2 初三
3 初五	4 初六	5 初七	6 初八	7 小暑	8 初十	9 十一
10 十二	11 十三	12 十四	13 十五	14 十六	15 十七	16 十八
17 十九	18 二十	19 廿一	20 廿二	21 廿三	22 廿四	23 大暑
24 廿六	25 廿七	26 廿八	27 廿九	28 三十	29 初一	30 初二
31 初三						

8月 / AUG.

SUN	MON	TUE	WED	THU	FRI	SAT
		1 建军节	2 初五	3 初六	4 七夕	5 初八
7 立秋	8 十一	9 十二	10 十三	11 十四	12 中元	13 初九
14 十七	15 十八	16 十九	17 二十	18 廿一	19 廿二	20 廿三
21 廿四	22 廿五	23 处暑	24 廿七	25 廿八	26 廿九	27 八月
28 初二	29 初三	30 初四	31 初五			

9月 / SEPT.

SUN	MON	TUE	WED	THU	FRI	SAT
				1 初六	2 初七	3 初八
4 初九	5 初十	6 十一	7 白露	8 十三	9 十四	10 中秋节
11 十六	12 十七	13 十八	14 十九	15 二十	16 廿一	17 廿二
18 廿三	19 廿四	20 廿五	21 廿六	22 廿七	23 秋分	24 廿九
25 三十	26 九月	27 初二	28 初三	29 初四	30 初五	

10月 / OCT.

SUN	MON	TUE	WED	THU	FRI	SAT
						1 国庆节
2 初七	3 初八	4 重阳节	5 初十	6 十一	7 十二	8 寒露
9 十四	10 十五	11 十六	12 十七	13 十八	14 十九	15 二十
16 廿一	17 廿二	18 廿三	19 廿四	20 廿五	21 廿六	22 廿七
23 霜降	24 廿九	25 十月	26 初二	27 初三	28 初四	29 初五
30 初六	31 初七					

11月 / NOV.

SUN	MON	TUE	WED	THU	FRI	SAT
		1 初八	2 初九	3 初十	4 十一	5 十二
6 十三	7 立冬	8 下元	9 十六	10 十七	11 十八	12 十九
13 廿一	14 廿二	15 廿三	16 廿四	17 廿五	18 廿六	19 廿七
20 廿七	21 廿八	22 小雪	23 三十	24 感恩节	25 初二	26 初三
27 初四	28 初五	29 初六	30 初七			

12月 / DEC.

SUN	MON	TUE	WED	THU	FRI	SAT
				1 初八	2 初九	3 初十
4 十一	5 十二	6 十三	7 大雪	8 十五	9 十六	10 十七
11 十八	12 十九	13 二十	14 廿一	15 廿二	16 廿三	17 廿四
18 廿五	19 廿六	20 廿七	21 廿八	22 冬至	23 小寒	24 平安夜
25 圣诞节	26 初四	27 初五	28 初六	29 初七	30 初八	31 初九

CALENDAR

年历

2023

1月 / JAN.

SUN	MON	TUE	WED	THU	FRI	SAT
1 元旦	2 十二	3 十三	4 十四	5 十五	6 十六	7 十七
8 十八	9 十九	10 二十	11 廿一	12 廿二	13 廿三	14 小年
15 廿五	16 廿六	17 廿七	18 廿八	19 廿九	20 除夕	21 初一
22 初二	23 初三	24 初四	25 初五	26 初六	27 初七	28 初八
29 初九	30 初十	31 十一				

2月 / FEB.

SUN	MON	TUE	WED	THU	FRI	SAT
			1 十一	2 十二	3 十三	4 立春
5 元宵	6 十六	7 十七	8 十八	9 十九	10 二十	11 廿一
12 廿二	13 廿三	14 情人节	15 廿五	16 廿六	17 廿七	18 廿八
19 雨水	20 二月	21 初二	22 初三	23 初四	24 初五	25 初六
26 初七	27 初八	28 初九				

3月 / MAR.

SUN	MON	TUE	WED	THU	FRI	SAT
		1 初十	2 十一	3 十二	4 十三	5 十四
6 惊蛰	7 十五	8 妇女节	9 十六	10 十七	11 十八	12 植树节
13 廿二	14 廿三	15 廿四	16 廿五	17 廿六	18 廿七	19 廿八
20 春分	21 雨水	22 初二	23 初三	24 初四	25 初五	26 初六
27 初七	28 初八	29 初九	30 复活节	31 初十		

4月 / APR.

SUN	MON	TUE	WED	THU	FRI	SAT
						1 愚人节
2 十二	3 十三	4 十四	5 清明	6 十五	7 十六	8 十七
9 十九	10 二十	11 廿一	12 廿二	13 廿三	14 廿四	15 廿五
16 廿六	17 廿七	18 廿八	19 廿九	20 谷雨	21 初二	22 初三
23 初四	24 初五	25 初六	26 初七	27 初八	28 初九	29 初十
30 十一						

5月 / MAY.

SUN	MON	TUE	WED	THU	FRI	SAT
	1 劳动节	2 十二	3 十三	4 十四	5 十五	6 立夏
7 十八	8 十九	9 二十	10 廿一	11 廿二	12 廿三	13 廿四
14 母亲节	15 廿六	16 廿七	17 廿八	18 廿九	19 四月	20 初二
21 小满	22 初四	23 初五	24 初六	25 初七	26 初八	27 初九
28 初十	29 十一	30 十二	31 十三			

6月 / JUNE.

SUN	MON	TUE	WED	THU	FRI	SAT
				1 儿童节	2 十五	3 十六
4 十七	5 十八	6 芒种	7 二十	8 廿一	9 廿二	10 廿三
11 廿四	12 廿五	13 廿六	14 廿七	15 廿八	16 廿九	17 三十
18 父亲节/五月	19 初二	20 夏至	21 端午	22 初二	23 初三	24 初七
25 初八	26 初九	27 初十	28 十一	29 十二	30 十三	

7月 / JULY.

SUN	MON	TUE	WED	THU	FRI	SAT
						1 建党节
2 十五	3 十六	4 十七	5 十八	6 十九	7 二十	8 廿一
9 廿二	10 廿三	11 廿四	12 廿五	13 廿六	14 廿七	15 廿八
16 廿九	17 三十	18 六月	19 初二	20 初三	21 初四	22 初五
23 初六	24 初七	25 初八	26 初九	27 初十	28 十一	29 十二
30 十三	31 十四					

8月 / AUG.

SUN	MON	TUE	WED	THU	FRI	SAT
		1 建军节	2 十六	3 十七	4 十八	5 十九
6 二十	7 廿一	8 立秋	9 廿三	10 廿四	11 廿五	12 廿六
13 廿七	14 廿八	15 廿九	16 七月	17 初二	18 初三	19 初四
20 初五	21 初六	22 七夕	23 处暑	24 初九	25 初十	26 十一
27 十二	28 十三	29 十四	30 十五	31 十六		

9月 / SEPT.

SUN	MON	TUE	WED	THU	FRI	SAT
					1 十七	2 十八
3 十九	4 二十	5 廿一	6 廿二	7 廿三	8 廿四	9 廿五
10 教师节	11 廿七	12 廿八	13 廿九	14 三十	15 八月	16 初二
17 初三	18 初四	19 初五	20 初六	21 初七	22 初八	23 初九
24 初十	25 十一	26 十二	27 十三	28 十四	29 十五	30 十六

10月 / OCT.

SUN	MON	TUE	WED	THU	FRI	SAT
1 国庆节	2 十一	3 十二	4 十三	5 十四	6 十五	7 十六
8 寒露	9 廿五	10 廿六	11 廿七	12 廿八	13 廿九	14 三十
15 九月	16 初一	17 初二	18 初三	19 初四	20 初五	21 初六
22 重阳	23 初十	24 十一	25 十二	26 十三	27 十四	28 十五
29 十六	30 十七	31 十八				

11月 / NOV.

SUN	MON	TUE	WED	THU	FRI	SAT
				1 十九	2 二十	3 廿一
5 廿二	6 廿三	7 廿四	8 立冬	9 廿六	10 廿七	11 廿八
12 廿九	13 三十	14 初一	15 初二	16 初三	17 初四	18 初五
19 初七	20 初八	21 初九	22 小雪	23 初十一	24 初二	25 初三
26 初四	27 初五	28 初六	29 初七	30 初八		

12月 / DEC.

SUN	MON	TUE	WED	THU	FRI	SAT
					1 十九	2 二十
3 廿一	4 廿二	5 廿三	6 廿四	7 大雪	8 廿六	9 廿七
10 廿八	11 廿九	12 三十	13 十一月	14 初二	15 初三	16 初四
17 初五	18 初六	19 初七	20 初八	21 初九	22 冬至	23 十一
24 平安夜	25 圣诞节	26 初四	27 初五	28 初六	29 初七	30 初八
31 初九						

【办学成果】

- ★ 中国特色高水平高职学校和专业建设计划(国家“双高”)建设单位
- ★ 全国优秀高职院校
- ★ 全国职业教育先进单位
- ★ 国家技能人才培养突出贡献单位
- ★ 全国现代学徒制试点单位
- ★ 教育部高等学校创新创业教育指导委员会副主任委员单位
- ★ 全国深化创新创业教育改革示范高校
- ★ 浙江省高职高水平学校建设单位

「 目 录 」

一、服务篇	01
二、准备篇	05
三、签约篇	11
四、报到篇	22

致我校2023届毕业生的一封信

亲爱的同学们：

你们好！

当年的你们，作为父母的骄傲，带着对知识的渴求和家人的期盼，迈入大学殿堂，汲取知识养分，为今后的发展蓄智赋能。现在的你们，怀着理想、带着梦想即将步入社会，书写新的人生篇章。在此，谨向你们致以诚挚的祝福和美好的祝愿！当前，疫情对经济生活和就业带来的叠加影响仍然持续，但机遇与挑战并存，学校就业指导服务中心将一路与你们同行，为你们提供全方位的就业指导服务，助力你们筑梦青春、砥砺前行。在疫情防控常态化、经济下行压力大的大背景下，有些话要对你们说，希望对大家有所帮助。

1、认清形势，理性就业。

目前，就高校毕业生整体就业情况而言，已经进入了一个“大众化就业”的时代。同学们只要正确认识自我，认识社会职位要求，合理定位，树立正确的就业观，绝大部分都能理想就业。希望同学们能以积极、平和的心态对待就业，保持清醒的头脑，树立明确的目标，认清形势，理性就业。同学们要把求职与用人单位聘用作为一个互动的过程，要通过多种渠道获得就业信息，并通过一定的途径向有关单位发出求职信息。

2、未雨绸缪，把握时机。

“工欲善其事，必先利其器”。面临着一次又一次应聘机会的选择，这就需要你们在应聘前，必须做好充分的准备，有备方能无患。如：圆满完成学业，顺利毕业；制作好求职简历；调整好就业心态；加强求职技巧训练；掌握应聘策略等，这就可以从容面对各式各样招聘形式了。在以往的就业过程中，出现了一些同学不能珍惜已掌握在手中的就业岗位，而把希望寄托在下一个用人单位上的现象，这是很不明智的。建议每一位同学从自身实际出发，本着先就业、后择业的原则，主动投身到毕业生就业市场中，以进取的姿态，积极参与就业竞争。在就业机会到来时，不要犹豫不决，有时候，机会往往就出现在你放弃的一刹那。要逐步转变思想观念，不要拘泥地域的限制，重视积累经验

和阅历，那种“一步到位”找到归宿的心态是不利于自身长远发展的。

3、搜集资源，拓宽渠道。

各级政府、各行业企业和学院就业指导服务中心都会发布就业政策、招聘信息和就业服务等信息，温州市人才市场和我校会举办多场大型招聘会，各二级学院也会根据专业特点举办多场专场招聘会，学校就业指导服务中心将及时地发布国家就业政策和用人单位的需求信息；组织并举办各种形式的招聘会；开通就业热线、微信公众号和就业信息网等服务平台，为同学们提供精准化、信息化和全面化的“互联网+就业”指导服务体系。希望同学们多关注学院的工作安排和校园招聘信息。特别是在平时要不断收集就业信息，积极参加当地政府和有关部门举行的招聘会，并通过亲戚朋友的力量为自己寻找比较合适的就业机会。

4、创新创业，成就自我。

在这个“大众创业 万众创新”的新时代，创业也是就业的一种形式。拥有创业激情的同学们应顺势而为，紧密关注政策动向，做好充分准备，练好自己的创业本领，在创新创业浪潮中找准自身的位置，发挥创造性思维，实现成功创业。同时，同学们也要客观冷静地去分析，正确认识自己和创业项目的优势、劣势，不畏挫折，勇于开拓。

万家灯火，就业相依。亲爱的同学们，我们有幸将与你们共度一程山水。前行的路上或许不易，但志之所趋，无远弗届。让我们陪伴大家，以奋进者的飒爽英姿，带着理想，举起希望，携着坚强，跑出我们更美好的未来！

学校就业指导服务中心
2022年11月





【 就业服务信息 】

★ 学校就业指导服务中心联系方式

办公地址：学生公寓F幢1楼（府东路校区）
行政楼226、227办公室（瓯江口校区）
联系电话：0577-88361414
电子邮箱：2487426221@qq.com
学校就业网址：<http://zjtc.jysd.edu.cn>



学校就业服务微信公众号：
(zgm88321500)



学校就业服务网：

★ 二级学院就业人员联系方式

二级学院	所在校区	联系人	联系电话
光电制造学院	瓯江口校区	骆老师 潘老师	0577-86965385 0577-86965366
人工智能学院	瓯江口校区	徐老师 陈老师	0577-88318966
设计与数字艺术学院	府东路校区	潘老师 周老师	0577-88313872
国际商贸学院	府东路校区	王老师 向老师	0577-88312274 0577-88330382
现代管理学院	府东路校区	项老师 季老师	0577-88338025 0577-88300132

【2023届毕业生就业工作流程安排表】

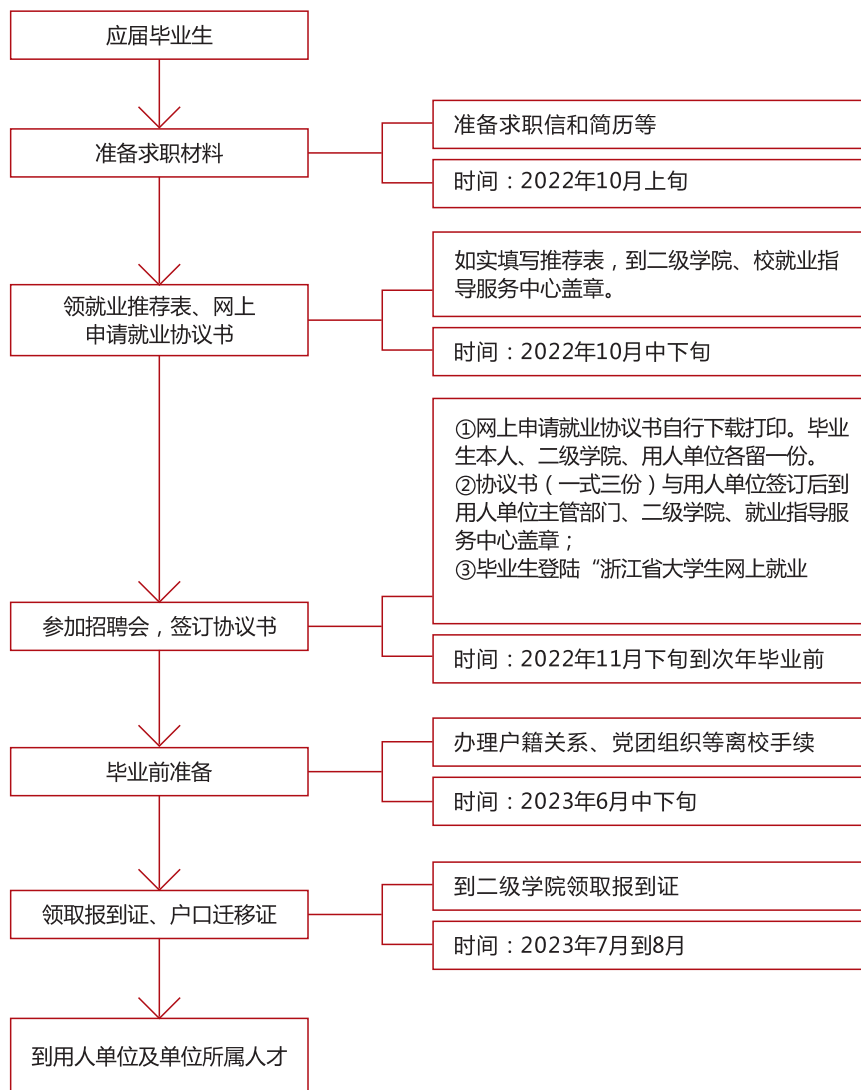

【浙江省大学生网上就业市场】

<http://www.ejobmart.cn>

学生登录学校就业信息网<http://zjtc.jysd.com>，进入学生板块点击“就业方案”，直接链接到浙江24365大学生就业服务平台”（<http://www.ejobmart.cn>）首页激活就业方案。“浙江省大学生网上就业市场”是浙江省重点建设的高校毕业生网络就业市场。请充分利用“浙江省大学生网上就业市场”作为自己的求职渠道之一，完善自己的个人简历，合理利用网上提供的招聘信息，扩大求职选择面。

第一步：生源信息确认。

确认操作流程：

1、登入“学校就业网”

<http://zjtc.jysd.com/>，进入学生版块，点“就业方案”。



2、链接到“浙江24365大学生就业服务平台”（<http://www.ejobmart.cn>），在右上角点击“登陆”界面。



3、选择“登录”（（学生）网签平台入口），选择学校浙江工贸职业技术学院，初始登录名为学号，登录密码为身份证后8位。



4、点击“生源自审”模块；



5、进入左侧第二栏目：生源自审，确认自己的生源信息是否正确。初始状态为“未确认”，如生源信息无误，请点击右下方“确认”，信息有误的，请点击“申请修改”。信息有误可修改的请在系统中修改后提交审核；信息有误不可修改的请联系就业指导中心（联系电话0577-88361414）在“浙江省高校毕业生就业管理系统”后台中进行生源维护修改。

第二步：填写综合素质数据。

逐个填写自己的基本综合素质信息、奖学金情况、学科(技能)竞赛获奖情况、学术论文发表情况、参加社会实践情况、参加实训实习经历情况、参加进修辅修情况和其他技能证书等八项综合素质数据。

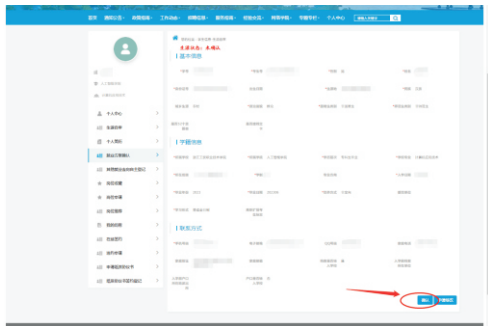

第三步：学校审核。

二级学院就业工作辅导员进入系统管理页面后，打开【学生数据管理】→【综合素质管理员】页面，对学生上报的综合素质数据进行审核。

注

在浙江省大学生网上就业市场（www.ejobmart.cn）上的学生简历包括基本数据、综合素质数据和个性化简历，其中基本数据由学校上报，综合素质数据由学生激活信息后上报并由学校老师进行审核方可生效，个性化简历由学生自行填写。



准备篇

【求职前的准备】

★ 就业目标的选择和确定

选择和确定就业目标：首先要做好自我评价和定位；其次，要对所选择的职业和岗位有深入的了解。即不仅要知道“我想做什么或我能做什么？”还要知道“什么能让我做？”。——后者往往不被毕业生重视。

在了解企业时：

首先，要对我国目前的社会、经济发展和就业形势特别是大学生的就业形势有一个清晰的概念，知道当前大学生就业到底是难还是不难？难究竟难在哪里？

其次，对本行业、本专业的人才需求和供给有一个正确的估计，根据人才市场热门专业和冷门的现状，预测和规划自己的就业前景；

另外，要熟悉企业（招聘单位）的用人条件和标准，对照自我评价的结果，选择适合自己的职业，做到扬长避短、人职匹配；

最后对应聘单位的管理流程和企业文化要有较深入的了解，这不仅可以增加被录用的几率，还可以为今后的发展奠定基础。

★ 求职材料的准备

毕业生求职材料的主要内容有：

- （1）求职信（或称自荐信）；
- （2）个人简历；
- （3）就业推荐表（盖红章的作为材料原件，要准备多份复印件提供给各招聘单位）；
- （4）教务部门提供的学业成绩；
- （5）在校期间的各类获奖证书、各种资格和技能证书、取得的各种成果和作品证明、担任过的各种社会职务证明材料等；
- （6）能代表自己专业创新水平的设计作品、论文等复印件；

(7) 实习单位或工作兼职的能力评价意见；

上述材料准备好后，还需设计一个封面。封面要简单明了，不要做得花哨，不要做成卡通式，不要添加各种口号式语句。题目就用“浙江工贸职业技术学院2023届毕业生求职材料”，上面列出姓名、院（系）、专业、联系电话、电子邮箱、通信地址、邮政编码，以方便用人单位与你联系。最好能在求职材料前设置“材料索引”或“目录”，这样可以反映出你办事的条理性。

准备求职材料的关键和落脚点是要突出你的特点，一定要针对你寻求的职位，充分展示你的优势、能力和素质。面对不同的需求单位不能使用千篇一律的求职材料。针对具体用人单位的招聘要求（包括对应聘材料的要求），毕业生要充分做好材料准备工作。

★ 简历的撰写

简历是用人单位了解应聘者基本情况的书面依据之一，对应聘者能否进入面试起着关键作用，因此写好简历对实现理想就业也显得非常重要。

撰写个人简历要针对应聘岗位的特点，避免千篇一律。简历要能够浓缩个人的全部精华，所列内容基本要素要齐全，重点部分要突出，一般包括个人的基本情况、教育背景、社会工作和实践、课外活动、特长和技能、获奖情况、兴趣爱好、自我评价、求职意向等。

简历要求：一是要简，文字一定要简练、篇幅不宜过长，以1 - 2页为宜；二是要实，内容一定要真实，切勿造假和夸张；三是要新，要突出本身的优势和特点，样式设计要能够吸引和方便对方阅读，注意不能有错别字和病句。结构方面，要将重要的信息放在前面，如联系方式等，实践经历要有可以量化的工作效果。

★ 就业推荐表的使用说明

毕业生就业推荐表是毕业生填写的并附有各二级学院及就业指导服务中心书面意见的推荐表，该表是学校正式向用人单位推荐毕业生的书面材料，所以具有较大的权威性和可靠性，要认真如实填写，字迹要工整、清晰、整洁。学生的正式推荐表（即加盖就业指导服务中心章的推荐表）每人只有一份，所以自己可多复印几份，以备在双向选择过程中与其他材料一起交给有关用人单位。

★ 就业信息的筛选和使用

对于收集到的需求信息，毕业生应结合自己的实际情况，加以筛选过滤，去粗取精，有针对性地选用。只有这样，才能使获得的信息具有准确性、全面性和有效性，使之更好地为自己的求职服务。

（1）**掌握重点**。信息可以全面收集，但在比较筛选之后，应把重点信息选出、标明并注意留存，一般信息则仅作参考。

（2）**善于对比**。当你从不同的渠道收集到大量的需求信息后，可用对比鉴别的方法，确定其对自己的用处。

（3）**不耻下问**。当你收集到一些需求信息后，为了弄清信息的可靠程度，应当通过各种办法，找有关人士去打听、澄清，以确定信息的可靠程度。

（4）**了解透彻**。对于重要的信息要顺藤摸瓜、寻根究底，务求了解透彻，不能一知半解。要全面掌握情况，全面了解信息的中心内容。

（5）**避免盲从**。获取用人信息以后，不能一味盲从，那种认为亲友告诉你的信息一定可靠，报刊上传播的信息肯定没问题是不可取的。决不要未经筛选就轻率地做出选择，这样往往会错过良机或自身耽误时间。

（6）**适合自己**。一切信息都要用来对照衡量一下，看是否适合自己。千万不要好高骛远，挑选不适合自己的工作岗位。

★ 现场招聘会求职

（1）**精心准备**。事先把有关应聘材料整理好，理清思路，把自己的学习经历和求职意向理清头绪。

（2）**整体把握**。宜早进入会场，把场地情形和参会的单位位置了解清楚，确定重点单位按主次进行交谈。避免在一些非重点的单位拖太长的时间而误了主要的单位。

（3）**注意形象**。适当地包装，注意言行；因会场人多，避免罗嗦；不要家长、亲友跟随，否则会有缺乏独立性之嫌。

（4）**谨防被骗**。加强自我保护意识，防止骗子利用有些毕业生涉世未深、识别能力较低又求职心切的特点而行骗。

★ 网络求职的方法

（1）网上求职的步骤

①在网上发布求职信息，等待用人单位和你联系。方法是打开专业人才网站，先要注册登记，注明求职意向、要求以及个人情况和通讯方式，完成登记项目内容即可。

②根据网上发布的招聘信息，发送求职意向，或直接登录单位站点，主动E-mail去联系。如果用人单位对你有意向，就会联系你。

（2）网上求职注意事项

①选择较权威的人才网、行业信息网和单位网站。如人才网有中国海峡人才网、厦门人才网、前程无忧、中国人才、智联招聘、中华英才网和各高校的就业网等。

②不要在网络拥挤时应聘，人少时更容易引起招聘人员的注意。

③参加网上在线招聘，要注意不断刷新自己的简历。

④运用关键词或主题词。企业通常都会用智能化的搜索器来进行简历筛选，如将主题或关键词设定为：英语六级CET6，学校名称，行业类别，特定的知识/技能(比如：知识管理，注册会计师，Photoshop等)。

⑤电子邮件发简历，通常会要求你用文本格式，很多公司不喜欢接收附件；简历的长短要适中，以1至2页为宜。

⑥网上求职，适合制作图文并茂页面，内容包括自己的求职信，简历，论文，个人论坛以及见报文章等。

⑦谨防网上骗子。对于未面试就让应聘者交纳报名费和培训费的招聘信息，要注意辨别真伪，以防受骗。

★ 了解就业相关政策

《温州市人才住房补贴政策操作指南（试行）》关于市区新就业专科学历大学生住房补贴的通知

全日制专科高校毕业生毕业未满5年，到市区中小微企业就业，且在市区无住房的每月发放租房补贴300元，补贴期限不超过3年。

浙江省教育厅关于印发浙江省高校毕业生基层就业学费补偿和国家助学贷款代偿暂行办法的通知

为引导和鼓励高校毕业生面向我省基层单位就业，根据《财政部教育部关于印发高等学校毕业生学费和国家助学贷款代偿暂行办法的通知》(财教〔2009〕15

号)有关精神,省财政厅、教育厅决定自2017年起,浙江省地方属全日制普通高等学校应届毕业生,自愿到浙江省的淳安县、文成县、泰顺县、开化县、庆元县、松阳县、景宁县、岱山县和嵊泗县基层单位工作、服务期达到3年以上(含3年)的,实施相应的学费补偿和助学贷款代偿。高校专科毕业生每学年补偿学费或代偿国家助学贷款的金额最高不超过8000元。毕业生补偿学费的年限,分别按照国家规定的相应学制计算。

浙江省人力资源和社会保障厅浙江省教育厅浙江省公安厅关于进一步优化高校毕业生在浙就业手续的通知

为进一步落实“最多跑一次”改革要求,为高校毕业生提供更好的就业创业服务,省人社保厅、省教育厅、省公安厅联合印发了《关于进一步优化高校毕业生在浙就业手续的通知》,自2017年12月6日起调整部分高校毕业生就业手续办理。

浙江省人力资源和社会保障厅等5部门关于做好高校毕业生求职创业补贴发放工作的通知

低保家庭、孤儿、残疾人、在学期间已获得校园地或生源地国家助学贷款、建档立卡贫困家庭和贫困残疾人家庭的毕业年度高校毕业生,每人给予一次性3000元求职创业补贴。

(以上政策详细内容请登陆学院就业网查看：<http://zjtc.jysd.com>)

★ 浙江省各市政策咨询电话

单位	联系电话
杭州市就业管理服务局	0571-87916063
宁波市就业管理服务局	0574-87112905
温州市就业管理服务局	0577-89090323
绍兴人才开发服务中心	0575-81500699
湖州市人才市场管理中心	0572-2059294
嘉兴市就业管理服务局	0573-82228910
金华市就业管理服务局	0579-82366885
衢州市就业管理服务局	0570-3086329
舟山市就业管理服务局	0580-2027273
台州市就业管理服务局	0576-88201858
丽水市就业管理局	0578-2106277

★ 常见的人才网站

人才网站	网址
教育部大学生就业网	http://www.ncss.org.cn
中国国家人才网	http://www.newjobs.com.cn
浙江省大学生网上就业市场	http://www.ejobmart.cn
浙江人才网	http://www.zjrc.com/ （杭州市内招聘会及信息最全网站之一）
杭州人才网	http://www.hzrc.com/ （杭州市内招聘会及信息最全网站之一）
宁波人才网	http://www.nbrcw.com/
温州人才网	http://www.wzrc.net/
绍兴人才网	http://www.sxrc.com.cn/
湖州人才网	http://www.hzhr.com/
嘉兴人事人才网	http://www.jxrsrc.com/
金华人才网	http://www.jhrcsc.com/
衢州人才网	http://www.qzrcw.com/
舟山就业网	http://zsjob.zhoushan.gov.cn/
台州人才网	http://www.tzrc.gov.cn/
丽水人才网	http://www.lsrc.cn/

职场信息纷乱繁杂，各位同学注意提高警惕，认真鉴别，如有疑问，第一时间与你的就业辅导员、学校就业指导服务中心或者相关人员进行联系咨询。





签约篇

【就业协议书】

★ 就业协议书简介

普通高校毕业生就业协议书是毕业生与用人单位在毕业生就业工作中，为了确定录用或就业关系，依法协商达成的明确双方权利义务的书面协议。它是合同的一种形式。毕业生需从浙江省大学生网上就业市场申请纸质就业协议书，纸质协议书申请成功后，自行下载打印，一式三份。

对学校：协议书是形成就业方案的根本，档案寄送的依据，就业数据统计的基础。

对学生：协议书是确立就业状态的凭证，报到证改派的依据，应届毕业生身份的证明，广泛的用于公务员录取、事业单位考试、调档改派、落户办理等环节。

就业协议书一式三份，签约后的协议书，毕业生、用人单位、学校各执一份。

毕业生签约时，要注意签约诚信。从表面上看，违约是个人行为，承担一定的责任即可，但实际上对用人单位、毕业生个人、学校这三方都有影响。若频繁跳槽违约更换工作，不但对个人发展不利，而且发展空间也会受到限制。

建议毕业生慎重签约。

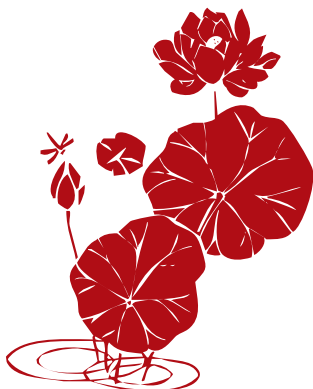

★ 毕业生就业协议签订流程图

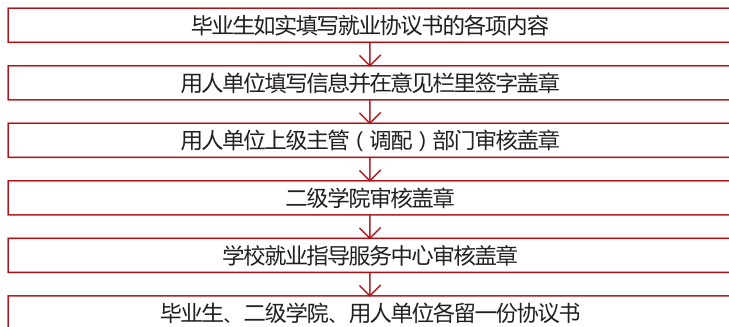

★ 签订就业协议需注意事项

①用人单位的名称、单位性质、联系人、联系电话、毕业生的专业名称、联系电话要填写清楚，单位名称必须与单位的公章一致，不要简写、误写或写别名。便于学院就业指导服务中心向省高校毕业生就业指导中心报送就业方案。

②清楚填写用人单位的人事档案保管单位的全称和地址，用于学校寄送毕业生档案材料。有人事档案保管权的单位填写单位地址，无人事档案保管权的单位填写其保管档案的地址，如某人才市场，人才交流中心等。

③服务期、见习期等条款，必须明确填写。各项福利，违约金等最好注明多少，若不注明，容易引起纠纷。用人单位和毕业生可就有关事项达成附加条款作为协议的补充。

④就业协议为双方协议，一旦用人单位和毕业生双方签字，无论学校鉴证与否，协议书都具有法律效力，如果协议解除，用人单位须给毕业生出具相关证明明确表示同意解除协议。

如为了维护协议书的严肃性，每个毕业生只能持有一份协议书。

★ 警惕就业陷阱

常见的就业陷阱有

①招聘陷阱。目前就业市场上欺骗毕业生的花样又有新的骗术出现，如传销骗术、校园贷骗术、培训贷骗术等，毕业生要提高警惕性，防止被骗。常见的招聘陷阱主要：招聘会不合法；以面试为由骗取钱财；变相收费。

②协议陷阱。口头承诺；签订不平等协定；以就业协议代替劳动合同。

③试用陷阱。劳动合同没有约定试用期；或只签试用期合同；试用期过长。

④劳务陷阱。单位在招聘的过程中没有说明，结果在录用时才告知是“劳工”或“派遣工”。毕业生要区分“劳动合同”与“劳务合同”：劳务派遣过程中有存在同工不同酬的现象。

防止就业陷阱

查证,查单位的相关证号；拒绝缴纳不合理的费用；看清条款以防“霸王合同”；举报招聘欺诈。

★ 就业协议书网上申请指南

各位亲爱的同学们，从2022届起，浙江省毕业生就业启用网上签约平台啦！就业协议书签订流程有了新的调整。请同学们仔细阅读本文，获取签约流程指南吧。

总的说来，毕业生和用人单位签订就业协议书，完成的签约流程是这样的：

- 1.登录网签平台，在线申请就业协议书；
- 2.毕业生所在学院、学校审核；
- 3.毕业生自行下载打印就业协议书；
- 4.毕业生与用人单位签约并盖章；
- 5.申请人社部门就业接收函（可选项）；
- 6.将协议书和接收函上传网签平台；
- 7.用人单位和学生本人可根据需要自行备份纸质版协议

特别说明：

和往年不同的是，纸质协议书网上申请的过程中，二级学院审核通过后，在二级学院就业管理部门栏会自动加上“学校审核通过”字眼，如果不是用人单位有特别要求外，学院和学校无需再盖章。

登录网签平台

打开“浙江省大学生网上就业市场”（<http://www.ejobmart.cn/>）首页，点击右上角“登录”选项。



选择“（学生）网签平台入口”，使用学号登录，初始密码为身份证号码后八位。



确认生源信息

进入系统后，必须首先进行生源信息确认。点击屏幕左侧的“生源自审”。



认真校对个人信息，如有错误可点击右下角的“申请修改”。如果错误的信息显示无法进行修改，请及时联系学院的就业辅导员。

信息自审无误后，点击右下角“确认”键。

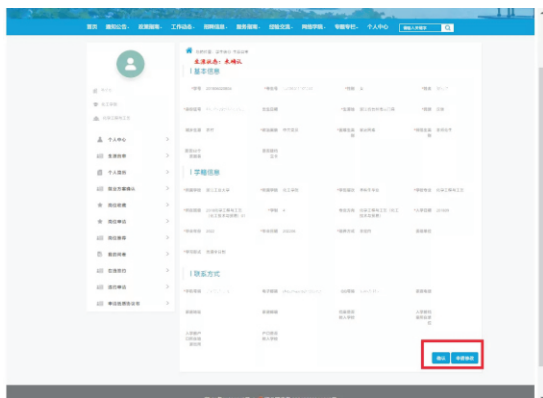

申请就业协议书

在系统左侧功能栏中，选择最后一栏“申请纸质协议书”，在“拟签约单位”一栏中输入用人单位全称，“申请理由”可以写：已获得该单位offer，拟签约。

The screenshot shows the '浙江省大学生网上就业市场' (Zhejiang University Students Online Job Market) interface. On the left sidebar, the '申请纸质协议书' (Apply for Paper Employment Agreement) option is highlighted with a red box. The main content area shows the '申请信息' (Application Information) form. The '拟签约单位' (Proposed Signing Unit) field is highlighted with a red box, and the '申请理由' (Application Reason) field is also highlighted with a red box. A blue button labeled '申请纸质协议书' (Apply for Paper Employment Agreement) is visible at the bottom right of the form.

下载就业协议书

个人提交申请后，学院、学校会进行审核。

审核通过以后就可以在申请页面选择“下载纸质协议书”，保存到本地并打印。

The screenshot shows the '浙江省大学生网上就业市场' (Zhejiang University Students Online Job Market) interface. The '申请纸质协议书' (Apply for Paper Employment Agreement) option is highlighted in the left sidebar. The main content area shows the '协议在操作记录' (Agreement Operation Record) table. The '下载纸质协议书' (Download Paper Employment Agreement) button is highlighted with a red box. The table lists application records with columns for '操作时间' (Operation Time), '操作内容' (Operation Content), '操作结果' (Operation Result), and '操作人' (Operator).

操作时间	操作内容	操作结果	操作人
2021-11-15 14:28:47	申请纸质协议书	成功	浙江工商大学
2021-11-15 14:28:47	申请纸质协议书	成功	浙江工商大学
2021-11-15 14:28:47	申请纸质协议书	成功	浙江工商大学



填写申请理由，并上传证明材料。请注意：

- 1.上传的证明材料要求为大小500K以下的JPG图片；
- 2.上传的材料包括（1）原单位同意解除协议的证明材料（加盖原单位公章）、（2）新单位录用证明材料；



审核通过可重新申请新协议

个人解约申请提交后，学院、学校审批通过，可申请新的协议书。

当前位置：学生就业 > 申请新就业协议

温馨提示：纸质协议书和网络协议书是两份，下载了纸质协议书，就无法使用网络，请确认！
发放新的协议书

学生提交申请 — 学院审核 — 学校审核

申请信息

申请类型 申请单位

*就业单位名称 浙江工业大学

*申请理由 更换用人单位

*申请附件材料

请上传解约协议及相关资料证明。

申请新就业协议书

协议书操作记录

操作类型	操作用户	操作时间	操作描述	操作备注
学校审核	浙江工业大学【主号：10007】	2021-11-19 15:49:55	审核状态:审核通过,审核通过	查看

★ 就业方案确认

学生登录学校就业信息网<http://zjtc.jysd.com>，进入学生板块点击“就业方案”，直接链接到“浙江省大学生网上就业市场”网站（<http://www.ejobmart.cn>），核对本人就业方案，点击确认，才能正常打印报到证，若不确认就业方案，则无法打印报到证，从而影响派遣。具体操作流程如下：

(1)登陆浙江省大学生网上就业市场（<http://www.ejobmart.cn>），点击“我是学生”。

(2)学生本人输入用户名、密码登入系统。（用户名、密码为学生本人注册时所设，如若密码忘记，可点击页面上的“忘记密码”，点击，选择学校后输入本人姓名、身份证号及学号进行重置。）

(3)点击界面中的“我的就业方案”，对照本人签订的就业协议书核对本人就业信息，核对无误后点击“确认”提交。如有疑问或错误，请及时联系所在二级学院。

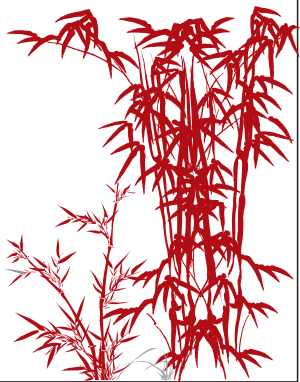

浙江省普通高等学校毕业生就业协议书

协议书编号：202241279100001

用人单位 (甲方)	单位名称	学生本人申请时：XX有限责任公司（与下方的用人单位签章一致） 填写必须规范：单位全称			统一社会信用代码	18位数代码	
	单位性质		单位行业		职位类别		
	通讯地址						
	联系人		手机		电子邮箱		
	档案转寄单位名称	人才交流中心(填写或者盖章)			联系人		联系方式
	档案转寄单位地址	X省X市/县X区X路X号（一定要非常详细，涉及到档案邮寄）					
毕业生 (乙方)	姓名	系统自动生成		性别	系统自动生成	民族	系统自动生成
	身份证号	系统自动生成		政治面貌	系统自动生成	毕业时间	系统自动生成
	毕业院校	系统自动生成				学号	系统自动生成
	院系	系统自动生成				学历	系统自动生成
	专业	系统自动生成				学制	系统自动生成
	电子邮箱	系统自动生成			手机号码	系统自动生成	
用人单位或用人单位人事部门		用人单位上级主管部门			毕业生		
单位公章有效 财务章或业务章无效 (签章) 年 月 日		所签单位注册地管辖区域的人才交流中心 (签章) 年 月 日			签名 :张三 年 月 日		
院系毕业生就业管理部门		院校毕业生就业管理部门			协议书二维码		
年 月 日		学校审核通过 年 月 日			 甲方盖章前请扫码 验证协议内容!		

协议内容	<p>本协议供普通高等学校应届毕业生在与用人单位正式确立劳动关系前使用，由用人单位和毕业生在双向选择基础上共同签订，经学校审核后协议生效，是用人单位确认毕业生信息真实可靠、接收毕业生的重要凭证，也是学校进行毕业生就业管理、编制就业方案及毕业生办理就业手续的重要依据。为明确甲方（用人单位）、乙方（毕业生）、丙方（学校）三方在毕业生就业工作中的权利和义务，甲方、乙方、丙方达成如下协议：</p> <p>一、甲方要如实向乙方介绍本单位的情况，明确对乙方的要求及使用意图，做好各项接收工作。</p> <p>二、乙方应按国家规定就业，向甲方如实介绍自己的情况，了解甲方的使用意图，表明自己的就业意见，在规定的时间内到甲方报到，若遇到特殊情况不能按时报到，需征得甲方同意。</p> <p>三、丙方要如实向甲方介绍乙方的情况，做好推荐工作，审核协议信息无误后，报上级主管部门备案，并负责办理就业手续。</p> <p>四、乙方到甲方报到后，甲方须按照国家有关规定与乙方签订劳动合同。劳动合同签订后，本协议自动终止。</p> <p>五、甲方正式录（聘）用乙方后，须按国家有关规定，为乙方缴纳社会保险费，并提供与工作岗位相关的福利待遇。</p> <p>六、甲方、乙方应全面履行协议。一方违约，另一方可依法追究其违约责任，并要求其赔偿违约金，违约金另行约定。如甲方或乙方未如实向对方介绍与签订本协议相关的己方情况或隐瞒不良事实，足以影响对方签约意愿的，对方可单方解除本协议，不承担违约责任。</p> <p>七、甲方、乙方协商一致，可以变更协议中双方约定的条款或解除协议。符合下列情况之一，经书面告知对方后，本协议解除：1、甲方被撤销或依法宣告破产；2、乙方报到时未取得毕业资格；3、乙方被判处拘役以上刑罚或者被劳动教养；4、法律、法规和政策规定的其它情况。</p> <p>八、当乙方因录用为公务员、升学（留学）、参加国家及地方政府项目（选调生、选聘生、大学生志愿服务西部计划、“三支一扶”、农村特岗教师计划、入伍等）就业，而无法履行本协议的，甲方、乙方另行约定。</p> <p>九、甲方、乙方因履行本协议发生争议，由甲方、乙方协商解决，或提请丙方及有关部门协调解决，也可向人民法院提起诉讼。</p> <p>十、未尽事宜，由甲、乙、丙三方依照有关法律、法规和政策另行约定，并视为本协议的一部分。</p>
补充协议内容	<p>一、甲方拟录（聘）用乙方职位类别为_____，岗位名称为_____，试用期为_____，试用起薪为_____元，转正起薪为_____元，报到地点为_____，报到期限为_____，实际工作地点为_____。</p> <p>二、甲方签约联系人_____，联系电话_____。甲方、乙方如有一方解除协议或违反协议条款规定的，应承担相应的违约责任并向对方支付违约金_____元。</p> <p>三、其他补充协议条款：_____。</p>

【毕业生就业流程】

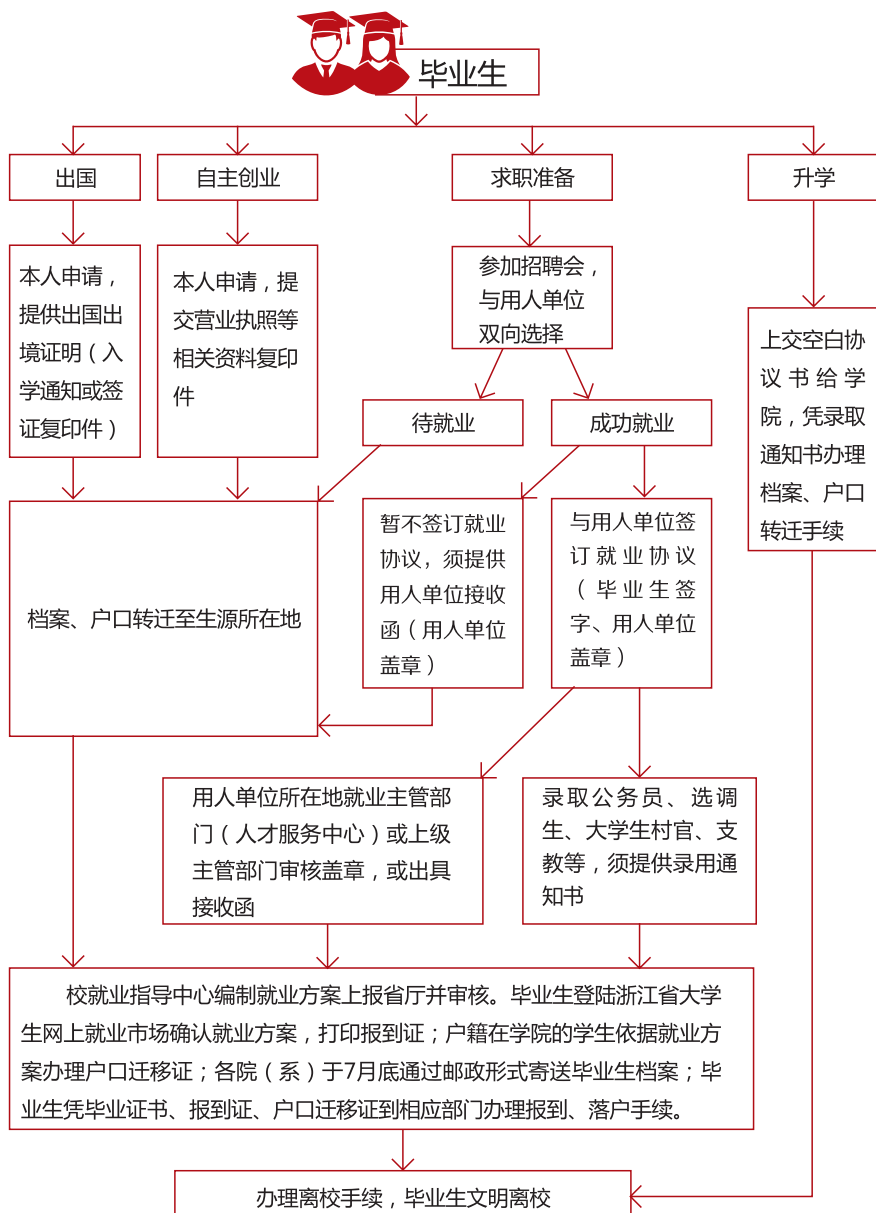



【 报到证 】

报到证是应届普通高等学校（普通全日制）毕业生到就业单位报到的凭证，也是毕业生参加工作时间的初始记载和凭证。毕业生到就业单位报到时，须持“报到证”。学校相关部门依据“报到证”为毕业生办理档案投递、组织关系转移和户籍迁移等手续，就业单位所在地公安部门凭“报到证”为毕业生办理落户手续，就业单位凭报到证为毕业生办理相关工作手续。升学的学生不发报到证。

报到证为一式两联（正本和副本）正本为蓝色由毕业生持有；副本为白色由学校负责放进毕业生的档案。

【 报到手续 】

（一）毕业生就业派遣

报到地点：学校开具的就业报到证上的报到地址（各地人才交流中心或人事局、地址详见第26页）

报到所需材料：

签约情况	所需材料
未签订《就业协议书》或劳动合同	(1)毕业证书(2)身份证(3)报到证
已签订《就业协议书》或劳动合同	(1)毕业证书(2)身份证(3)报到证 (4)《就业协议书》或劳动合同

(二)毕业生报到证遗失和改派

1.省内就业同学报到证遗失和改派：

根据浙江省人力资源和社会保障厅、浙江省教育厅、浙江省公安厅文件（浙人社发[2017]136号），从2017年12月6日起，**省内就业毕业生无需再凭报到证办理落户、落档案及因工作调动需要调档等**，故报到证遗失一般情况下无需再补办，涉及到工作调动也无需再到省大学生就业指导中心办理改派手续，**简化后的办理手续详见：浙人社发【2017】136号文件**

（简单的说，省内就业的同学遗失报到证后不用补办，《全国普通高等学校毕业生就业报到证》不再作为办理落户手续的必需材料；因工作变动或其他原因要求调转人事档案的，可凭接收地毕业生就业主管部门出具的书面接收意见或接收地人力社保部门所属人才服务机构 国有企事业单位开具的调档函件、本人有效身份证件等材料调转人事档案，无需再到浙江省高校毕业生就业指导服务中心凭就业方案调整审核表办理）

2.省外就业或者调整到省外就业的同学及省内特殊情况需办理者请按如下操作：

2.1 报到证遗失补办：

受理对象：浙江省内高校毕业的全日制普通高等学校毕业生

提交材料：1.毕业证书；2.身份证；3.浙江省普通高校高校毕业生就业报到证遗失补办申请表（校就业网下载）。

（点击下载并一式三份打印，到学校就业指导服务中心盖章后再前往浙江省高校毕业生就业指导服务中心办理）。

备注：毕业后超出两年办理报到证遗失申请补办时不予签发新就业报到证，浙江省教育厅将根据毕业生毕业时的派遣记录出具《浙江省普通高校高校毕业生就业报到证签发情况证明》。

2.2 改派：

受理对象：毕业时已领取就业报到证，因异地就业需要调整就业去向的毕业生。

a.在浙江省内跨市（县、区）调整就业去向的毕业生，请直接带齐材料到两地毕业生就业主管部门办理调整手续，不需经过浙江省教育厅审批。

b.跨省调整就业去向由市级单位调整至省级、中直单位，或由省级、中直单位调整至市级单位的毕业生，到浙江省高校毕业生就业指导服务中心办理改派手续。

提交材料：1.毕业证书；2.原就业报到证；3.就业协议、劳动合同或用人单位的录用证明；4.浙江省普通高校高校毕业生就业方案调整审核表（校就业网下载）。

原未就业，直接在《浙江省普通高校高校毕业生就业方案调整审核表》盖接收单位及就业主管部门的章即可；原已就业，之后办理解约但未落实新单位申请档案、户口回原

籍的，《浙江省普通高校毕业生就业方案调整审核表》中新单位和新单位上级人事主管部门可不用盖章；原已就业，之后办理违约并落实新单位的，《浙江省普通高校毕业生就业方案调整审核表》印章盖全。

c.办理地址及联系方式

以上各项手续材料齐全请前往浙江省高校毕业生就业指导服务中心办理，当日即可办结，办理地址：杭州市西湖区学院路35号701、702、713室，上班时间：周一到周五上午8:30-12:00，下午1:30-5:00，法定节假日除外。咨询电话：0571-88008635。

取消就业报到证相关手续费

自2019年5月5日起，浙江省高校毕业生就业指导服务中心将取消浙江省高校毕业生就业报到证改派、补办、签发证明等相关手续办理费用。



【毕业生档案】

★ 简介

毕业生的人事档案是用人单位选拔、聘用毕业生的重要依据。真正能证明自己学习经历的就是你的档案。档案里面有各个时期的学籍卡、成绩单、各方面的评语、获奖证明、党团材料。这些都是原始材料，不可复制，高校学生必须了解其档案转递过程中的一些注意事项，以配合学校共同做好档案的转递工作，使自己顺利走上工作岗位。

★ 毕业生档案所包括材料

毕业生档案内一般包括：就读大学之前的有关材料；《高校毕业生登记表》；记录在校期间所学全部课程及实验、实习、设计等成绩的《学习成绩表》；在校期间的一切奖惩材料；入团、入党志愿书；毕业生报到证（白色副本）。

毕业生落实档案去向的同时应向用人单位或人才交流中心负责档案的同志确认档案袋内材料是否齐全，如有错漏及时与学校就业指导中心联系。

★ 毕业后档案转递

当前国家统一招考毕业生的档案转递政策分如下几种情况：

①毕业后国内升学：档案转递到升学学校。

②毕业后出国（境）深造：档案转递回生源所在地的人社部门。

③毕业后就业：一般情况下由学校转递到签约单位的上级主管部门或生源所在地的人社部门。

④毕业后未就业：一般情况下由学校转递回生源所在地的人社部门。

★ 档案转递的时间及查询

各二级学院寄送档案时间为每年7月底。档案寄出一个月后，同学可在学院就业网上或就业单位的主管部门查询。

★ 需要注意事项

为进一步落实“最多跑一次”改革要求，为高校毕业生提供更好的就业创业服务，省人力社保厅、省教育厅、省公安厅联合印发了《关于进一步优化高校毕业生在浙就业手续的通知》，自2017年12月6日起调整部分高校毕业生就业手续办理。

①取消高校毕业生就业协议书解约鉴证手续、高校毕业生省内就业调整手续、高校毕业生就业报到手续。

②进一步简化户口迁移办理手续。突出劳动合同在高校毕业生办理户口迁移中的用途，《全国普通高等学校毕业生就业报到证》不再作为办理落户手续的必需材料。

③省内就业调整或由省外调整至省内的，可凭劳动合同开具《调档函》或《接收函》。

【浙江省就业服务单位联系方式】

机构全称	通信地址	联系电话
浙江省人才市场	杭州市古翠路50号浙江省人力社保大楼	0571-88397127
杭州市人才管理服务中心	杭州市东新路155号	0571-85167766
杭州市上城区人才服务中心	杭州市上城区鲲鹏路366号	0571-87925900
杭州市下城区人才服务中心	杭州市下城区白石巷318号北二楼	0571-86552015
杭州市西湖区人才服务中心	杭州市西湖区文一西路858号东三楼人才服务窗口	0571-87935170
杭州市江干区人才服务中心	杭州市江干区钱潮路369号智谷人才广场一楼服务大厅	0571-87893801
杭州市拱墅区人才管理服务中心	杭州市拱墅区绍兴路555号拱墅区行政服务中心17号窗口	0571-56667060
杭州高新区人才开发中心	杭州市文三路199号1号楼三楼 杭州市滨江区泰安路200号江南办事服务大厅（H1-H3窗口）	0571-88060228 0571-87702462
杭州钱塘新区社会发展局	杭州钱塘新区社会发展局（下沙分中心）：杭州钱塘新区行政服务中心（幸福南路1116号和茂大厦1楼D区D7-D17人力社保综合进件窗口）；杭州钱塘新区社会发展局（大江东分中心）：杭州市萧山区义蓬街道江东大道3899号三楼C02窗	0571-89898506 0571-82987501
杭州市萧山区人才管理服务中心	杭州市萧山区蜀山街道沈家里路199号	0571-82621005
杭州市余杭区人才资源开发管理办公室	杭州市余杭区临平南大街265号市民之家一楼D区人才服务专窗	0571-86212345
杭州市富阳区人才资源开发管理办公室	杭州市富阳区鹿山街道江连街30号人才中心档案室	0571-63346340
杭州市临安区人才管理服务中心	杭州市临安区九州街599号锦南文体中心一楼	0571-63734416 0571-63734351
建德市人才市场管理办公室	杭州市建德市新安江街道新安东路298号社会保障服务中心	0571-64726184
桐庐县人才和公共就业服务处	杭州市桐庐县迎春南路258号行政服务中心二楼人才就业综合业务窗口	0571-64220183 0571-64220185
淳安县就业服务中心	杭州市千岛湖镇环湖北路375号11楼1102室	0571-64819979
宁波市人才服务中心	浙江省宁波市鄞州区兴宁东路228号人力资源大厦B208室	0574-83867369 0574-87117962
慈溪市人才市场管理办公室	宁波慈溪市北三环东路1999号	0574-63938222 0574-63938211
宁波市北仑区人才综合服务中心	宁波市北仑区长白山路509号三楼	0574-86780582

机构全称	通信地址	联系电话
宁波保税区（出口加工区）人力资源开发服务中心	宁波北仑区兴业大道二号保税区行政服务中心一楼人社事务办理区	0574-89286550
宁波大榭开发区人才交流服务中心	宁波大榭开发区滨海南路111号东楼一楼31号窗口	0574-89283915
宁波东钱湖旅游度假区综合管理服务中心	宁波东钱湖旅游度假区综合管理服务中心玉泉南路302号	0574-83010892
宁波市奉化区人才服务中心	宁波市奉化区大成东路277号行政服务中心一楼B区10，11号窗口	0574-88689030
宁波国家高新区人力资源与社会保障管理服务中心	宁波市广贤路997号高新区行政管理服务大厅一楼6、7、8号窗口	0574-89288656 0574-89288659
宁波市海曙区人才服务中心	宁波市海曙区老实巷70号基威大厦六楼	0574-55883132 0574-55883133
宁波杭州湾新区人才发展中心	浙江省宁波杭州湾新区机电路498号	0574-63071125
宁波市江北区人才服务中心	宁波市江北区育才路118号江北区行政服务中心北楼5楼人社服务大厅16、17号窗口	0574-87678954
宁海县人才市场管理办公室	宁海县桃源街道气象北路778号国际会展中心北楼一楼24-28号窗口	0574-65582868
宁波象山县人才市场管理办公室	宁波市象山县天安路999号南部新城商务楼1号楼520室	0574-89387514
宁波市鄞州区人才服务中心	宁波市鄞州区蕙江路567号D42-D47窗口	0574-88225083
余姚市人才服务中心	余姚市谭家岭东路2号市行政服务中心一楼B区	0574-62703300
镇海区人才服务中心	宁波市镇海区慈海南路1230号人力资源市场二楼	0574-86290666
温州市人才管理服务中心（温州市人才市场）	温州市鹿城区学院中路5号人才大厦办公楼3楼	0577-88630760
鹿城区人力资源和社会保障综合服务中心	温州市仓桥街32号三楼	0577-88216055
龙湾区人力资源和社会保障局（就业创业和人才开发科）	龙湾区府后路77号东裙楼1楼18号窗口	0577-85988128
温州市瓯海区人才服务中心	温州市瓯海区娄桥街道洲洋路区行政中心（瓯海新区府）4号楼1楼社区社保中心20-23号窗口	0577-88532306
温州经济技术开发区人才市场管理办公室	温州经济技术开发区明珠路850号一号楼1123办公室	0577-28888272
乐清市人才市场管理服务中心	乐清市城南街道翔云西路199号	0577-62572906
永嘉县人才服务中心	温州市永嘉县公共文化活动中心大楼三楼317室	0577-67222919
洞头区人才管理服务中心	温州市洞头区北岙街道人民路16号	0577-63472000
瑞安市人才交流和市场服务中心	温州瑞安市瑞祥大道948号	0577-65812879
苍南县人才开发和就业服务中心	苍南县灵溪镇仁英路府东小区11幢一楼	0577-64766003
平阳县人才市场管理中心	平阳县昆阳镇吉祥路108号社保大楼714室	0577-63725134
文成县人才管理服务中心	文成县大岙镇栖云路14号9幢B202室	0577-67862250
泰顺县人才管理服务中心	泰顺县罗阳镇城北路153号203室	0577-21219909
龙港市社会事业局人社科	龙港市世纪大道4518号（百一仓储2号楼306室）	0577-59911820

机构全称	通信地址	联系电话
湖州市人才市场管理中心	湖州市金盖山路66号湖州市民服务中心5号楼1213室	0572-2038194
湖州市吴兴区人力资源开发服务中心	湖州市吴兴区区政府路1188号总部自由港H幢4楼421室	0572-2551371
长兴县人力资源和社会保障局（档案管理中心）	湖州市长兴县太湖中路128号	0572-6040915
湖州市南浔区人力资源服务中心	湖州市南浔区南浔镇南林中路660号	0572-3026680
湖州市安吉县公共就业和人才服务中心	安吉县天荒坪南路99号安吉商会大厦一楼社会保障卡服务大厅16号窗口	0572-5021703
德清县人才市场管理中心	德清县武康街道英溪南路399号	0572-8062735
嘉兴市人才交流服务中心	嘉兴市东升东路1042号	0573-82219795
嘉兴市南湖区人才交流服务中心	嘉兴市中环东路南湖区行政中心1325室	0573-82061860
嘉兴市秀洲区人才交流服务中心	嘉兴市秀洲区秀洲大道136号未来科技广场B座209室	0573-82715761
嘉兴港区人力资源服务中心	嘉兴乍浦镇天妃路929号	0573-85536712
平湖市人才交流服务中心	平湖市经济开发区宏建路1068号	0573-85015526
海宁市人才交流服务中心	海宁市海州东路548号4楼	0573-87289036
桐乡市人才交流服务中心	桐乡市文豪路50号	0573-88183123
嘉善县人才交流服务中心	嘉善县魏塘街道车站北路97号	0573-84025152
海盐县人才交流服务中心	海盐县武原街道华丰路1199号	0573-86022300
绍兴市就业管理服务中心	绍兴市越城区曲屯路368号	0575-81503297 0575-81503298 0575-85224983
绍兴市越城区人力资源和社会保障局	绍兴市越城区延安东路664号216室	0575-89102862
绍兴市柯桥区人力资源市场管理服务中心	绍兴市柯桥区兴越路1718号	0575-84126034 0575-84563602
绍兴市上虞区人才市场管理服务中心	绍兴市上虞区曹娥街道嘉和路168号	0575-82213337 0575-82181113
嵊州市人才开发服务中心	嵊州市长丰路100号一号楼	0575-83275513 0575-83275290
新昌县人才服务中心	新昌县七星街道演溪路503号（智慧家园二楼）	0575-86025149
诸暨市人才开发服务中心	诸暨市暨阳街道永昌路12号	0575-87262023 0575-87262020
金华市人才服务和人事考试中心	金华市丹溪路1195号	0579-82467527
金华市婺城区人才市场服务中心	金华市宾虹西路2666号	0579-82368075
金华市金东区人才市场管理服务中心	金华市光南路1329号	0579-82176912
义乌市人才管理服务中心	义乌市新科路C6号	0579-85435275
兰溪市就业和人才管理服务中心	兰溪市丹溪大道55号	0579-88892511
东阳市人力资源和社会保障服务中心	东阳市振兴路609号	0579-86626145
永康市信息人事档案服务中心	永康市东塔路187号	0579-87185161
永康市人力资源服务中心	永康市金都路399号	0579-89285997
浦江县人力资源市场管理办公室	浦江县浦阳街道中山北路97号	0579-84182045
武义县人才市场管理中心	武义县明招路1385号	0579-87623723

机构全称	通信地址	联系电话
磐安县人力资源市场管理办公室	磐安县安文镇金厅西路56号	0579-84666270
衢州市人力资源开发服务中心	衢州市荷五路468号	0570-3089107
衢州市衢江区人才市场管理中心	衢州市衢江区东迹大道277号503室	0570-3838720
衢州市柯城区人才和就业管理中心	衢州市柯城区荷花三路231号302室	0570-2965582
江山市人才市场管理科	江山市虎山街道万商广场5号楼江山行政服务中心社保大厅	0570-4026048
龙游县人才市场管理中心	龙游县文化西路171号	0570-7015761
常山县人才和就业管理中心	常山县天马街道白马路159号	0570-5022052
开化县人才开发服务中心	开化县江滨南路2号	0570-6014991
舟山市人才公共服务中心（舟山市人才市场管理办公室）	舟山市定沈路619号临港港航国际大厦裙楼2楼	0580-2281576
舟山市定海区人才公共服务中心	定海区解放西路242号3楼310	0580-2027783
舟山市普陀区人才市场开发管理中心	普通区昌正街169号东港商务中心4号楼西227	0580-3820707
舟山市岱山县人才市场管理中心	岱山县鱼山大道693号	0580-4400133
舟山市嵊泗县人才市场管理中心	嵊泗县菜园镇东市街22号农贸市场四楼人社6号窗口	0580-5088695
台州市人才服务中心	台州市椒江区东环大道143号	0576-88582102
椒江区人才交流中心	台州市椒江区东升街350号	0576-88522103
黄岩区人才交流中心	台州市黄岩区模具博览城二楼3楼	0576-89186598
路桥区人才交流中心	台州市路桥区银安街709号	0576-82955085
临海市人才交流中心	临海市柏叶西路928号	0576-85159677
温岭市人才交流中心	温岭市城西大道208号	0576-81608718
玉环市人才开发和市场服务中心	玉环市玉城街道城中路21号	0576-87232005
天台县人才交流中心	天台县工人西路100号	0576-83812363
仙居县人才交流中心	仙居县环城南路370号	0576-87788126
三门县人才交流中心	三门县广场路18号	0576-83326222
丽水市人才管理服务中心	丽水市莲都区人民街615号商会大厦10楼1025办公室	0578-2263609
莲都区人才管理服务处	丽水市莲都区丽青路25号1楼110办公室	0578-2133699
龙泉市人才管理服务中心	龙泉市贤良路333号行政中心804室	0578-7122249
青田县人才中心	丽水市青田县鹤城街道鹤城中路33号	0578-6830165
云和县人才管理服务处	云和县府前路2号二楼档案室	0578-5520891
庆元县人才管理服务处	丽水市庆元县濠洲街222号行政审批中心14楼14002办公室	0578-6012572
缙云县人才管理服务处	丽水市缙云县五云街道南塘路128号	0578-3136089
遂昌县人才管理服务处	丽水市遂昌县妙高街道北街206号	0578-8520350
松阳县人才管理服务处	丽水市松阳县西屏街道新华路58号	0578-8061689
景宁畲族自治县人才管理服务处	景宁畲族自治县红星街道人民中路135号	0578-5092083

注：以上表格信息，如有变动，以实际为准。

我的求职日志

